

# MO News



## From the Principal's Pen

### Principal's Message

The winter season is approaching quickly as we begin to wrap up the first semester preparing for finals and the upcoming holidays. The trees are changing colors and among the colorful trees you will see some splashes of purple on campus with banners, flags, and even some paint on the bulletin kiosks and the new ASB room door. The banners that adorn the campus are daily reminders of the positive climate, culture, and behavior that is modeled daily by Mission Oak Hawks! Every student should have already come home with a new t-shirt that also spells out the expected outcomes for all Hawks: Purple REIGN (Respect, Excel, Integrity, Give back, Network). These are all characteristics that our students will take with them as they become a productive citizen in our community or beyond. If you are keeping up with the news as it relates to education, we are in the midst of many changes. Teachers are working hard to make many adjustments to their curriculum and instruction as the push moves away from standardization to meeting the unique and individual needs of all our students. We must also embrace the changes that come with the 21st century learner. Encyclopedias, record stores, and phone books are foreign to today's teenagers. Our students now have the world at their fingertips. They

access facts, music, and addresses within seconds without having to leave their seats. It is now our responsibility as educators, parents and mentors to teach them information and media literacy, digital citizenship, critical thinking, and problem-solving. Our students must become creative and innovative thinkers to be competitive in the job market as more and more jobs require conceptual thinking and self-direction as opposed to the routine tasks of the past. I am a true believer that it takes a village to raise a child. Parents and community are vital components in the education process. Mission Oak is working towards creating as many opportunities as possible to invite and include both as partners in our students' growth. High school is a complex time for our students as they transition into adulthood. The following are a few things that parents can do to help their children be successful: Monitor your teen's activities, take time to understand their technology world, talk to your teen and listen to them too, access Aeries online to check student grades and attendance regularly, keep in touch with teachers and counselors, take time to understand graduation and college entrance requirements, participate in the parent booster club and other parent activities. If you need assistance with any of the suggestions, contact your child's counselor for more information.

Mission Oak has had many successes to celebrate in its short seven years since it opened. I look forward to many more successes in the years to come. Let it REIGN! and as always, GO HAWKS!

### IMPORTANT DATES

Winter Schedule Begins  
11/30/15-2/5/16

Finals  
12/16/15 & 12/17/15

End of First Semester  
12/17/15

Winter Break  
12/18/15-1/8/16

Martin Luther King Day  
1/18/16

Lincoln's Birthday  
2/12/16

President's Day  
2/15/16

No School  
2/1/16

Late Start Friday  
2/19/16

Second Semester  
6 Week Grading Period  
2/26/16

## Winter Formal Dinner Dance

This year's Winter Formal will be held on December 12th at Tulare Ag Center Social Hall. The theme is "A Night in Wonderland", and will feature fun "Alice in Wonderland" style decor. Tickets are \$30 per couple and \$20 for singles and can be purchased from Mrs. De La Cruz in the locker room beginning November 30th.

## Yearbook

### Yearbook Prices Go Up to \$60 on November 21!

Last chance to get them for \$55 will be at lunch during the week of November 16-20 in front of the cafeteria. They can also be purchased online anytime at Jostens.com. Almost half of the yearbooks are already sold...don't be left out!

### Yearbook Personal Ad Deadline is December 4th!

Commemorate that special Hawk with a personal ad in this year's yearbook. Ads can be purchased and created at Jostens.com, but you must do so by December 4th.

### Yearbook Business Ad Deadline is February 12th!

Would you like to advertise your business while simultaneously supporting Mission Oak students? Visit Jostens.com and create your business ad today!

### Table of Contents:

Principals Message.....	1
Winter Formal.....	1
Yearbook.....	1
Important Dates.....	1
Counseling Nest.....	3
Senior Information.....	5
PIQE.....	7
ParentLink.....	7
Student Store.....	7
Contact Information.....	7
Junior/Senior Off Campus Privileges	7
Accessing Student Grades.....	7
Winter Schedule.....	7
Intra-District Transfers.....	7
Dress Code.....	9
Foggy Day Schedule.....	11
Health Care.....	13
Attendance SARB.....	15



## De la Pluma del Director

### Mensaje del director,

La estación de invierno se aproxima rápidamente mientras comenzamos a concluir el primer semestre preparándonos para los finales y las próximas vacaciones. Los árboles están cambiando de color y entre los coloridos árboles usted verá algunas salpicaduras de púrpura en el plante con banderas, banderines e incluso algo de pintura en los quioscos de boletines y en la puerta del nuevo salón ASB. Las banderas que adornan el plantel son recordatorios diarios del clima positivo, la cultura y el comportamiento que se modela diariamente por parte de Mission Oak Hawks! Cada estudiante debería haber ido a casa con una nueva camiseta que también indique los resultados esperados para todos los Hawks: REIGN púrpura (Respeto, Sobresalir, Integridad, Retribuir, Red). Todas estas son características que nuestros estudiantes llevarán con ellos mientras se convierten en ciudadanos productivos en nuestra comunidad o más allá. Si usted está al tanto de las noticias en cuanto a la educación, estamos en el medio de muchos cambios. Los maestros están trabajando duro para hacer muchos ajustes a su currículo e instrucción mientras que la tendencia se aleja de la estandarización para cumplir con las necesidades únicas e individuales de todos nuestros estudiantes. También debemos aceptar los cambios que vienen con el estudiante del siglo 21, las enciclopedias, las tiendas de discos y los directorios telefónicos ya no son ajenos a los adolescentes de hoy. Ahora nuestros tienen el mundo al alcance de sus dedos. Ellos tienen acceso a hechos, música, y direcciones en segundos sin tener que abandonar sus sillas. Ahora nuestra responsabilidad

como educadores, padres y mentores es enseñarles información y literacidad de medios, ciudadanía digital, pensamiento crítico y resolución de problemas. Nuestros estudiantes deben convertirse en pensadores creativos e innovadores para ser competitivos en el mercado laboral ya que más y más trabajos requieren pensamiento conceptual y auto dirección como opuestos a las tareas rutinarias del pasado. Soy un verdadero creyente de que se necesita un pueblo para criar a un niño. Los padres y la comunidad son componentes vitales en el proceso de educación. Mission Oak está trabajando hacia la creación de tantas oportunidades como sea posible para invitar e incluir a ambos como socios en la educación de nuestros estudiantes. La escuela preparatoria es una época compleja para nuestros estudiantes ya que están en su transición a la edad adulta. Las siguientes son algunas cosas que los padres pueden hacer para ayudar a sus hijos a tener éxito: Monitoree las actividades de sus adolescentes, tome el tiempo para entender su mundo tecnológico, hablele a su adolescente y escúchelo también, ingrese a Aeries en línea para revisar las calificaciones del estudiante y su asistencia, manténgase en contacto con los maestros y consejeros, tome el tiempo para entender los requisitos de grado y entrada a la universidad, participe en el club de afición de padres y en otras actividades de padres. Si usted necesita apoyo con cualquiera de las sugerencias, contacte al consejero de su hijo (a) para mayor información.

Mission Oak ha tenido muchos éxitos para celebrar en sus cortos siete años desde que abrió sus puertas. Espero muchos más éxitos

en los años venideros. ¡Seamos REIGN! ¡Y como siempre, adelante HAWKS!

### FECHAS IMPORTANTES

#### Comienzo del Horario de Invierno

11/30/15-2/3/16

#### Finales

12/16/15 & 12/17/15

#### Finalización del Primer Semestre

12/17/15

#### Vacaciones de Invierno

12/18/15-1/8/16

#### Día de Martin Luther King

1/18/16

#### Cumpleaños de Lincoln

2/12/16

#### Día del Presidente

2/13/16

#### No hay Clases

2/1/16

#### Inicio Tarde del Viernes

### Contenido:

Mensaje del Director.....	1
Invierno Formal.....	1
Anuario.....	1
Fechas Importantes.....	1
Nido de la Consejería.....	3
Información para Estudiantes de 12.....	5
PIQE.....	7
Enlace de Padres.....	7
Tienda de Estudiantes.....	7
Información de Contacto.....	7
Privilegios de Salida de Plantel para Estudiantes de 11 y 12.....	7
Acceso a Calificaciones del Estudiante.....	7
Horario de Invierno.....	7
Transferencias Intradistritales.....	9
Asistencia SARB.....	10
Código de Vestuario.....	12
Horario de Día Nublado.....	14

### Cena y Baile de Invierno Formal

El Invierno Formal de este año se llevará a cabo el 12 de diciembre en Tulare Ag Center Social Hall. El tema es "Una Noche en el País de las Maravillas", y presentará una divertida decoración estilo "Alicia en el País de las Maravillas". Las entradas cuestan \$30 por pareja y \$20 individualmente y pueden comprarse a la Sra. De La Cruz en el salón de casilleros desde el 30

## Anuario

¡Los precios de Anuario llegan hasta \$60 el 21 de noviembre! La última oportunidad para adquirirlos por \$55 será en el almuerzo durante la semana de 16-20 de noviembre en frente de la cafetería. Usted también puede comprarlos en línea en cualquier momento en Jostens.com. Casi la mitad de los anuarios ya están vendidos... ¡No te quedes sin el tuyo!

¡La Fecha Límite para Anuncio Personal en el Anuario es el 4 de diciembre! Conmemora a ese Hawk tan especial con un anuncio personal en el anuario de este año. Usted puede comprar y crear los anuncios en Jostens.com, pero usted debe hacerlo hasta el 4 de diciembre.

¡La Fecha Límite para la Publicidad Comercial es el 12 de febrero! ¿Le gustaría hacer publicidad para su negocio mientras que apoya a los estudiantes de Mission Oak? ¡Visite Jostens.com y cree su publicidad comercial hoy mismo!



**COUNSELING STAFF**

**Mrs. Tammy Aldaco**

*Assistant Principal of Counseling*

- ◆ Counsels students in the Engineering Pathway

**Mrs. Erika Holguin**

*Counselor*

- ◆ Counsels students with the last name beginning with A — E
- ◆ Counsels students at the Senior AVID level

**Mrs. Bertha Martinez-Tello**

*Counselor*

- ◆ Counsels students with the last name beginning F — L
- ◆ Counsels students at the Freshman AVID level

**Mrs. Alejandra Sanchez**

*Counselor*

- ◆ Counsels students with the last name beginning M — Q
- ◆ Counsels students at the Junior AVID level

**Mrs. Veronica Covert**

*Counselor*

- ◆ Counsels students with the last name beginning R — Z
- ◆ Counsels students at the Sophomore AVID level

**Mrs. Corina Gomes**

*Assistant Principal Secretary/  
Registrar*

**Mrs. Marie McPhetridge**

*Counseling Secretary*

**Mrs. Denise Aguilar**

*Career Center Technician*

# The Counseling Nest

School year 2015-2016

Winter 2015 Newsletter

The counseling staff has been working hard to stay in close communication with your student to discuss the importance of attendance, being prompt to class, grades, the importance of testing, and the overall graduation requirements. As you know, we are already coming to an end of our Fall Semester. Thursday, December 17 is the last day of the semester and it is very important for your student to be passing all of his/her classes in order to remain on track for graduation. If you have any questions or concerns, please feel free to call your student's counselor.

Sophomore Counseling is already underway. On November 2nd, we began meeting with our current sophomores and their parents to discuss their progress, review the graduation requirements, discuss their future plans/goals and choose classes for their junior year. Sophomore parents will receive in the mail a scheduled date and time to meet with their student's counselor.

During February and throughout March, we will be discussing these same things with the freshmen and junior students. Freshmen will be pulled out during their PE class and, juniors, from their U.S. History class.

In January, we will be holding our Freshman Showcase where the counselors will be meeting with the incoming freshmen at the Galaxy Theater to discuss the different pathways, registration process and informing them of their dates to come and register for their Freshman classes.

## SENIORS—Important Dates

◆ **January**

1/1—May begin the process to start applying for the FAFSA

◆ **February**

2/3 & 2/4 —**COS Application Workshop for Students**

The students will receive assistance in filling out their application. Please sign up through your Naviance account.

2/10 & 2/11—**COS Placement Test**

Students must take a placement test in order to enroll in the proper English and Math course. This could be transferable to other Community Colleges. Verify with Mrs. Aguilar in the Career Center.

8:00 a.m. –12:00 p.m. in the Mission Oak Cafeteria

2/17 and 2/18—**FAFSA Workshop for Students**

Please sign up through your Naviance account.

◆ **March**

3/2—Last day to file for FAFSA





## PERSONAL DE CONSEJERÍA

**Sra. Tammy Aldaco**

Subdirector de Consejería

- ◆ Brinda consejo a los estudiantes en el Campo de Ingeniería

**Sra. Erika Holguin**

Consejera

- ◆ Brinda consejo a los estudiantes cuyos apellidos comienzan A — E
- ◆ Brinda consejo a los estudiantes en el nivel AVID de grado 12

**Sra. Bertha Martinez-Tello**

Consejera

- ◆ Brinda consejo a los estudiantes cuyos apellidos comienzan con F — L
- ◆ Brinda consejo a los estudiantes en el nivel AVID de grado 9

**Sra. Alejandra Sanchez**

Consejera

- ◆ Brinda consejo a los estudiantes cuyos apellidos comienzan con M — Q
- ◆ Brinda consejo a los estudiantes en el nivel AVID de grado 11

**Sra. Veronica Covert**

Consejera

- ◆ Brinda consejo a los estudiantes cuyos apellidos comienzan con R — Z
- ◆ Brinda consejo a los estudiantes en el nivel AVID de grado 10

**Sra. Corina Gomes**

Secretaria del Subdirector

Registradora

**Sra. Marie McPhetridge**

Secretaria de Consejería

**Sra. Denise Aguilar**

Técnico de Centro Vocacional

# El Nido de la Consejería

Año lectivo 2015-2016

Boletín de Invierno de 2015

El personal de consejería ha estado trabajando duro para permanecer en comunicación cercana con su estudiante para hablar de la importancia de la asistencia, estar a tiempo en la clase, las calificaciones, la importancia de las pruebas, y los requisitos de graduación general. Como usted sabe, ya estamos llegando al fin de nuestro semestre de otoño. El jueves, 17 de diciembre es el último día del semestre y es muy importante para su estudiante estar aprobando todas sus clases para permanecer en el camino de la graduación. Si usted tiene alguna inquietud o pregunta, por favor siéntase libre de llamar al consejero de su estudiante.

La Consejería para el grado 10 ya está en proceso. El 2 de noviembre, empezamos a reunirnos con nuestros estudiantes de grado 10 y sus padres para hablar de su progreso, revisar los requisitos de grado, hablar de sus planes/metras futuras y escoger las clases para el grado 11. los padres de los estudiantes de grado 10 recibirán una programación con fecha y hora en el correo para reunirse con el consejero de su estudiante.

Durante febrero hasta marzo, trataremos estas mismas cosas con los estudiantes de grado 9 y grado 11. Se trabajará con los estudiantes de grado 9 durante su clase de Educación Física y, los estudiantes de grado 11, en su clase de Historia.

En enero, tendremos nuestra vitrina de grado 9 donde los consejeros se reunirán con los estudiantes que ingresan a grado 9 en el Teatro Galaxy para hablar de sus diferentes opciones, proceso de matrícula y para informarle sobre sus fechas de matrícula de sus clases de grado 9.

## ESTUDIANTES DE GRADO 11—Fechas e Información

◆ **Enero**

1/1—Puede comenzar el proceso para empezar a aplicar a FAFSA

◆ **Febrero**2/3 & 2/4—**Solicitud COS de Taller para Estudiantes.**

Los estudiantes recibirán apoyo para diligenciar su solicitud. Por favor regístrese por medio de su cuenta Naviance.

2/10 & 2/11—**Prueba de Clasificación COS**

Los estudiantes deben presentar una prueba de clasificación para matricularse en el curso apropiado de inglés y matemáticas. Esto podría ser transferible a otras Universidades de la Comunidad.

Verifique con la Sra. Aguilar en el Centro Vocacional.

8:00 a.m. -12:00 p.m. en la Cafetería de Mission Oak

2/17 y 2/18—**Taller FAFSA para Estudiantes**

Por favor regístrese por medio de su cuenta Naviance.

◆ **Marzo**

3/2—último día para presentarse para FAFSA

**¡Cíbrate sus Calendarios!**



# SENIORS

## SENIOR ATTENDANCE POLICY

Tulare Joint Union High School District has implemented a 95% attendance policy that must be met during the senior year for participation in commencement ceremonies.

1. Students must be in class at least 95% of the periods during the senior year of high school to participate in commencement ceremonies. Seniors not meeting the 95% attendance requirement will still graduate and receive a diploma but will not be part of the commencement ceremonies.
2. This is not an excused/unexcused absence policy. It is an attendance policy. Any absence will be counted against the 95% attendance requirements. The type of absence does not matter with the following exceptions:
  - a. Doctor appointment or doctor mandated stay at home
  - b. Subpoenas to court
  - c. Funeral for an immediate family member
  - d. Participation in a school activity
3. It is up to the student to bring verification from the doctor or court for an exception. Otherwise the absence will count against the policy. Verification must be brought within five (5) school days upon the return of the absence.
4. Saturday School attendance (all four hours) may clear an absence. Banking of Saturday School credit is NOT allowed.

## SCHOLARSHIPS

Scholarships can be found in the Naviance program by clicking the colleges tab and then the scholarship list link. There are many scholarships but they have requirements and deadlines, please make sure your student is continuously reading the updates and applying for any they may qualify for. If you have any questions feel free to call Mrs. Aguilar in the Career Center.



## CAP & GOWN ORDERS

You can order online at [www.gradservicesltd.com](http://www.gradservicesltd.com) or call them with any questions at (559)431-2541.

## GRAD NIGHT

Grad Night tickets are on sale now! There are only 50 spots available so book before it's too late! Tickets are \$120 (which includes entrance into the park, dinner, and transportation), but \$40 will hold your spot. Reserve your spot with Mrs. De La Cruz in the locker room right away!

## COLLEGE INFORMATION

Seniors if you have been accepted to a college please see your counselor for the next step.

# Class of 2016

## FAFSA

Filing the FAFSA is your first step in applying for financial aid for your student. Remember, you must file a FAFSA before each academic year to be considered for financial aid; and to receive priority funding. You can file the FAFSA as early as **January 1, 2016, but no later than March 2, 2016.**

**Free Application for  
Federal Student Aid**

Mission Oak will host a FAFSA Financial Aid Parent Information Evening on Thursday, December 1st from 6:00 p.m.-8:00 p.m. in the Computer Lab. On February 17th & 18th a FAFSA Application workshop for students will be held in Computer Lab from 8:00 a.m.—3:00 p.m.

The federal government, state of California and institutions of higher learning, base financial aide, grants, loans and work-study on the FAFSA.

## Cal Grants

**California Student Aid Commission  
[CallGrants.org](http://CallGrants.org)**

Cal Grants are one of the smartest ways to get cash for college. It is a scholarship given from the State of California, so that means it is money you do not have to pay back!! Cal Grants are awarded to students every year based on student's academic achievement and family income.

To apply for a Cal Grants award, the California Student Aid Commission (CSAC) requires the receipt of two separate documents. Applicants must submit a 2015-16 Free Application for Federal Student Aid (FAFSA) form and have their Grade Point Average (GPA) calculated and submitted in accordance with Cal Grant GPA submission requirements. The submission deadline is March 2, 2016, for paper submissions, this is a postmark deadline. Applicants should make a photocopy of the completed Cal Grant GPA Verification Form before mailing. Online application submissions must be completed by the deadline. Students are strongly encouraged to submit the FAFSA online at [www.fafsa.ed.gov](http://www.fafsa.ed.gov). If the student's school submits GPA's electronically it is not necessary for the students to mail in the paper GPA form. If the student submits the 2015-2016 FAFSA and has their GPA sent by the March 2, 2016, deadline full consideration will be given for the Cal Grant award. Applicants can follow the processing of their Cal Grant by logging into the CSAC Website at [www.csac.ca.gov](http://www.csac.ca.gov) and clicking on the link "WebGrants for Students." Entitlement Cal Grant Awards for recent high school graduates will be made starting March 3. Competitive Cal Grant awarding will begin approximately May 1.

# ESTUDIANTES DE GRADO 12

## POLÍTICA DE ASISTENCIA DE ESTUDIANTES DE GRADO 12

El Distrito Escolar de la Preparatoria Tulare Joint Union ha implementado una política de asistencia del 95% que se debe cumplir durante el grado 12 para la participación en las ceremonias inaugurales.

- Los estudiantes deben estar en clase por lo menos el 95% de los periodos durante el grado 12 de la escuela preparatoria para participar en las ceremonias inaugurales. Los estudiantes de grado 12 que no cumplan con el requisito de asistencia del 95% se graduarán y recibirán un diploma pero no harán parte de las ceremonias inaugurales.
- Esta no es una política de faltas justificadas/injustificadas. Es una política de asistencia. Cualquier falta se contará en contra del requisito de asistencia del 95%. No importará el tipo de falta salvo las siguientes excepciones:
  - Cita médica o orden médica de permanecer en casa
  - Citaciones judiciales
  - Funeral de un miembro familiar inmediato
  - Participación en una actividad de la escuela
- Corresponde al estudiante traer certificación médica o de la corte para tener en cuenta la excepción. De otra forma, la falta contará contra la política. La certificación se debe entregar dentro de los cinco (5) días de clases después del regreso de tal falta.
- Asistencia a la Escuela de Sábado (todas las cuatro horas) pueden borrar una falta. NO se permite crédito de Banca de Escuela de Sábado.

### BECAS

Usted puede encontrar becas en el programa Naviance haciendo clic en la pestaña de universidades y luego en el enlace de la lista de becas. Hay muchas becas pero tienen requisitos y fechas límite, por favor asegúrese de que su estudiante lea continuamente las actualizaciones y aplique a aquellas a las que pueda calificar. Si usted tiene alguna pregunta no dude en contactar a la Sra. Aguilar en el Centro Vocacional.



### ÓRDENES DE TOGA & BIRRETE

Usted puede ordenar en línea en [www.gradservicesltd.com](http://www.gradservicesltd.com) o llamarlos si tienen preguntas al (559)431-2541.

### NOCHE DE GRADUACIÓN

¡Ya están a la venta las entradas a la Noche de Graduación! ¡Hay sólo 50 sitios disponibles así que hagan su reserva antes de que sea demasiado tarde! Las entradas cuestan \$120 (que incluyen entrada al parque, cena, y transporte), pero \$40 reservarán su lugar. ¡Reserve su lugar con la Sra. De La Cruz en el salón de casilleros ahora mismo!

### INFORMACIÓN DE UNIVERSIDADES

Estudiante de grado 12, si usted ha sido aceptado por alguna universidad por favor contáctese con su consejero para el siguiente paso. Hay ciertas fechas límite que se deben cumplir.

# Clase de 2016

# FAFSA

Solicitud Gratuita para Apoyo Federal al Estudiante

Presentarse a FAFSA es su primer paso en la solicitud de apoyo financiero para su estudiante. Recuerde, usted debe presentar sus documentos a FAFSA antes de cada año lectivo para ser considerado para apoyo financiero; y para recibir fondos de prioridad. Usted puede solicitar FAFSA desde el 1ro de enero de 2016, pero a más tardar hasta el 2 de marzo de 2016. Mission Oak llevará a cabo una tarde de Información a Padres sobre el Apoyo Financiero de FAFSA el jueves 1ro de diciembre de 6:00 p.m.-8:00 p.m. en el Laboratorio de Cómputo. El 17 & 18 de febrero tendrá lugar un taller de solicitud a FAFSA para los estudiantes en el Laboratorio de Cómputo de 8:00 a.m.—3:00 p.m.

El gobierno federal, el estado de California y las instituciones de aprendizaje superior, apoyo financiero base, becas, préstamos y trabajo-estudio de FAFSA.

# Becas Cal

California Student Aid Commission  
[CallGrants.org](http://CallGrants.org)

Las Becas Cal son una de las maneras más inteligentes de obtener dinero para la universidad. ¡Es una beca otorgada del Estado de California, de tal manera que es dinero que no tiene que devolverse!! Las Becas Cal se otorgan a los estudiantes cada año con base en el aprovechamiento académico del estudiante y al ingreso familiar.

Para aplicar a un reconocimiento de las Becas Cal, la Comisión de Apoyo a los Estudiantes de California (CSAC) solicita la recepción de dos documentos independientes. Los solicitantes deben enviar un formulario Gratuito de Solicitud de Apoyo Federal al Estudiante de 2015-16 (FAFSA) y haber calculado el Promedio de Calificaciones (GPA) y enviado de acuerdo con los requisitos de aplicación a las

Becas Cal. La fecha límite de presentación es el 2 de marzo de 2016, para las presentaciones en papel, esta es una fecha límite en matasellos. Los solicitantes deben hacer una fotocopia del Formulario de Verificación de las Becas Cal diligenciado antes de enviarlo por correo. La solicitud en línea debe ser diligenciada hasta la fecha límite. Se recomienda enfáticamente a los estudiantes enviar el FAFSA en línea en [www.fafsa.ed.gov](http://www.fafsa.ed.gov). Si la escuela del estudiante envía el Promedio de Calificaciones del Estudiante de forma electrónica, es necesario que los estudiantes lo envíen por correo en formulario de Promedio de Calificaciones en papel. Si el estudiante envía FAFSA 2015-2016 y envía su Promedio de Calificaciones hasta el 2 de marzo de 2016, la consideración completa de la fecha límite será brindada por el reconocimiento de las Becas Cal. Los solicitantes pueden seguir el proceso de su Beca Cal accediendo a la página web de CSAC en [www.csac.ca.gov](http://www.csac.ca.gov) y haciendo clic en el enlace "WebGrants para Estudiantes." La titularidad del Reconocimiento de Becas Cal para los graduados recientes de la escuela preparatoria se hará desde el 3 de marzo. El reconocimiento de las Becas Competitivas Cal (Competitive Cal Grant) comenzará aproximadamente el 1ro de mayo.



Parent Institute for Quality Education  
The Parent Institute is coming to  
Mission Oak High School

When: February 3, 2016  
Where: MO Career Center  
Time: 8:30 am-10:00 am or  
6:00 pm-7:00 pm  
Length: 9 weeks



Pixley Location-Pixley Elementary  
When: February 3, 2016  
Where: Pixley Elementary Cafeteria  
Time: 6:00 pm  
Length: 9 weeks

\*\*PIQE is a 9-week Institute that will meet for 9 consecutive Wednesdays beginning February 3rd through April 13th. Sessions will be offered in English and Spanish.

PIQE-To connect schools, parents and community together as equal partners in the education of every child to provide all students with the option and access of a postsecondary education.

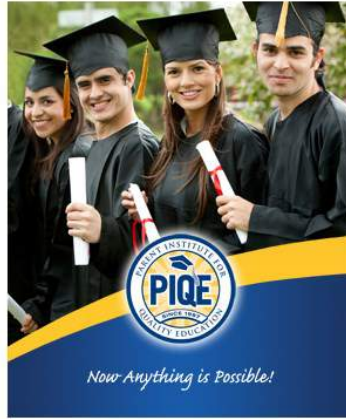

Contact Information

Anyone seeking information pertaining to their student must be on their students contact list otherwise no information will be released. If there is a legal issue court documents must be provided. If you have any questions call 687-7308.



ParentLink is an iOS and Android App designed to connect parents, students and the community with their schools. The App is free to download and provides users with news, calendars, notifications and more. With ParentLink, you can control exactly how much information you want to receive. In the App settings you can choose which schools you want to follow, and even which categories in a school.

- View news stories
- View calendar info
- View sports scores
- Access school and staff info



Holiday Shopping Needs List:

Student Store (The Hawks Haven) is open for the school year. We are receiving new products all the time. Store is open 15 minutes before school, at break, lunch, and 15 minutes after school Mon-Friday. Holiday shopping is upon us and MOHS sweatshirts make great gifts for the high school aged student. Appointments available for your shopping pleasure outside of the school day. Contact M. Cardoza 687-7308

ATTENTION JUNIORS AND SENIORS-YOUR OFF CAMPUS PRIVILEGES WILL BE REVOKED IF:

1. You have a D or F at each grading period, in any class → Your academic progress will be reviewed at the end of each 6 week grading period
2. You're a Senior with less than 160 credits in the Fall or less than 190 in the Spring
3. You're a Junior with less than 100 credits in the Fall or less than 130 in the Spring
4. Attendance Policy: You must maintain 95% attendance. 27+ Period Absences = Saturday School and/or loss of off campus privileges.

NOTE: There are other reasons for losing your Off Campus Privileges

ACCESSING STUDENT GRADES-PARENT PORTAL CREATING PARENT ACCOUNTS

1. Go to the website: <http://grades.tulare.k12.ca.us/>
2. Hit Create New Account (under the login button)
3. Select Parent for Account Type →
4. Hit Next to Continue
5. Enter your Email Address →
6. Enter your Email Address again to verify the address
7. Enter a password that you will remember
8. Retype the password to verify it is correct
9. Note that the email you will receive for confirmation will come from [aeries@tulare.k12.ca.us](mailto:aeries@tulare.k12.ca.us)
10. In the email that you receive is a link you can use to verify the email address is accurate, or you may enter the email code from the email as well
11. Login to the website with the email address and password from the previous steps
12. Enter the Students' Permanent ID Number →
13. Enter the Home Telephone Number that is listed from Aeries
14. Enter the Verification Code that is listed in Aeries
15. If your name shows on the contact list simply click your name and hit Next, or select 'None of the Above'

Once you have created the account you may click the Change Student and add any additional students. This will take you back to step 12 in the process and you will need the same information for each additional student.

Checking Grades →

Click on the Grades link to view detailed gradebook information.

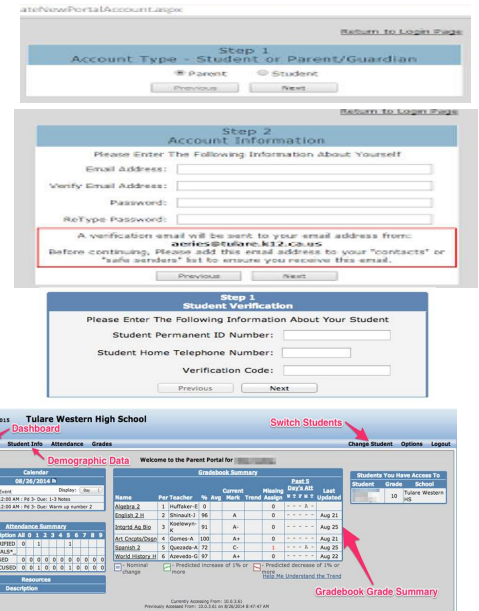

Winter Schedule Begins November 30th and ends February 5th

Winter schedule will begin Monday, November 30, 2015 and will continue through Friday, February 5, 2016. Regardless of weather conditions school will begin at 9:00 a.m. If there is extensive fog, buses will be either delayed two hours or canceled. A detailed explanation and schedule for transportation plans A, B, C and D are on page 12. If you have any questions concerning the bus schedule please call the transportation department at 687-7318 ext. 235. When buses are canceled due to fog (plan C/D), a teacher will be available at the Adult School portables located on the south side of the Pixley School campus at 1690 East Court Street, Pixley from 12:00 noon-3:00 p.m. to help MOHS students and take attendance which will be forwarded to the high school. In order to attend the Pixley Center students must:

1. Show their 2015-2016 MOHS student body card and sign in.
2. Bring school work.
3. Use the time to work on school assignments.

Any student not utilizing the center as a study hall for school assignments will be asked to leave and no attendance credit will be given.

Intra-District Transfers

The board of trustees desires to provide enrollment options that meet the diverse needs and interests of district students. The superintendent or designee has established procedures for the selection and transfer of students among district schools in accordance with law, Board policy and administrative regulation. To access these links for an intra-district transfer application form packet in English or Spanish for the 2016-2017 school year go to [www.tjuhsd.org](http://www.tjuhsd.org) parent student information or please drop by the Tulare Joint Union High School District Office to pick up an application at your convenience. The window to submit your request to the district begins February 1, 2016 and closes March 1, 2016. This is an application for transfer from the school attendance area in which a student legally resides to another attendance area within our district. Intra-district transfer requests are granted on a space available basis pursuant to the 2016-2017 intra-district transfer information and guidelines, which is noted in the application form packet. This document will note the data for each high school campus regarding enrollment and the number of spaces available for transfers. Pursuant to Education Code Section 49890(j), schools are required to notify parents/guardians of attendance options for each school year. If you have any questions regarding this process, please contact the District office at 688-2021.

**Instituto de Padres para la Calidad de la Educación**

El Instituto de Padres viene a La Escuela Preparatoria Mission Oak  
 Fecha: 3 de febrero de 2016  
 Lugar: Centro Vocacional MO  
 Hora: 8:30 am-10:00 am o 6:00 pm-7:00 pm  
 Duración: 9 semanas



Lugar Pixley-Primaria Pixley  
 Fecha: 3 de febrero de 2016  
 Lugar: Cafetería de la Primaria Pixley  
 Hora: 6:00 pm  
 Duración: 9 semanas

PIQE es un Instituto de 9 semanas que se reunirá por 9 miércoles consecutivos desde el 3 de febrero hasta el 13 de abril. Las sesiones se brindarán en inglés y español.  
 PIQE-Para conectar escuelas, padres y la comunidad como socios en la educación de cada niño para brindar a todos los estudiantes acceso a la educación postsecundaria.

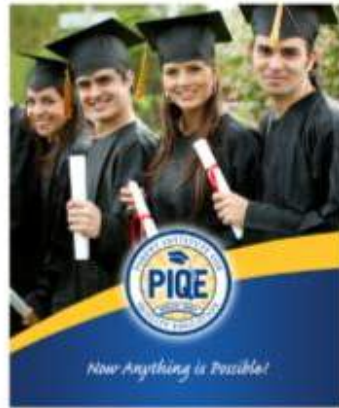

**Información de Contacto**  
 Cualquier persona que busque información sobre su estudiante debe estar en la lista de contactos del estudiante de lo contrario no se entregará ninguna información. Si hay un asunto legal se deben brindar documentos de la corte. Si usted tiene alguna pregunta llame a 687-7308.



ParentLink es una iOS y una Aplicación Android diseñada para contactar a los padres, estudiantes y a la comunidad con sus escuelas. La Aplicación se puede descargar gratuitamente y brinda a los usuarios noticas, calendarios, notificaciones y más. Con ParentLink, usted puede controlar exactamente cuánta información quiere recibir. En los ajustes de la Aplicación usted puede escoger que escuelas quiere seguir, e incluso que

- Ver noticias
- Ver información de calendario
- Ver puntuaciones de deportes
- Acceso escolar e información de personal
- Recibir alertas importantes



**Lista de Necesidades de Compras para Vacaciones:**

La Tienda Estudiantil (The Hawks Haven) está abierta para el año lectivo. Estamos recibiendo productos nuevos todo el tiempo. La tienda está abierta 15 minutos antes de las clases, en el descanso, a la hora del almuerzo y 15 minutos después de clases de lunes a viernes. Las compras de vacaciones están encima y las sudaderas MOHS son un gran regalo para el estudiante en edad de escuela preparatoria. Citas disponibles para la satisfacción de compra fuera de la jornada escolar. Contacte a M. Cardoza 687-7308

**ATENCIÓN ESTUDIANTES DE LOS GRADOS 11 Y 12- SUS PRIVILEGIOS DE SALIDA DEL PLANTEL SE PUEDEN REVOCAR SI:**

1. Usted tiene una D o F en cada periodo de calificaciones, en cualquier clase. Su progreso será revisado al final de cada periodo de calificaciones de 6 semanas.
2. Usted es un estudiante de grado 12 con menos de 160 créditos en otoño o menos de 190 en primavera.
3. Usted es un estudiante de grado 11 con menos de 100 créditos en el otoño o menos de 130 en primavera.
4. Política de asistencia: usted debe mantener el 95% de asistencia. 27+ Periodo de Faltas = Escuela de Sábado y/o perdida de privilegios de salida del plantel.

**ACCESO A LAS CALIFICACIONES DEL ESTUDIANTE- CREACIÓN DE CUENTAS DE PADRES EN EL PORTAL DE PADRES**

1. Vaya a la página: <http://grades.tulare.k12.ca.us/>
2. Ingrese a Crear una Cuenta Nueva (Create New Account) (bajo el botón de acceso)
3. Seleccione Padre para el Tipo de Cuenta
4. Haga clic en Siguiente (Next) para Continuar
5. Ingrese su Dirección de Correo Electrónico
6. Ingrese su Dirección de Correo Electrónico nuevamente para verificarlo.
7. Ingrese una clave que usted pueda recordar
8. Vuelva a escribir la clave para verificarla
9. Tenga en cuenta que usted recibirá un email para la confirmación de aeries@tulare.k12.ca.us
10. En el email recibido hay un enlace que usted puede usar para verificar si la dirección de correo electrónico es precisa, o usted también puede ingresar el código de email del email.
11. Acceda a la página web con la dirección de correo electrónico y la clave de los pasos anteriores.
12. Ingrese el Número de Identificación Permanente del Estudiante
13. Ingrese el número de teléfono de la casa que está en lista en Aeries
14. Ingrese el Código de Verificación que está en lista en Aeries
15. Si su nombre se muestra en la lista de contacto simplemente haga clic en su nombre y haga clic en Siguiente (Next), o seleccione "Ninguno de los Anteriores" ("None of the Above") Una vez que usted haya creado la cuenta usted puede hacer clic en Cambiar Estudiante y agregar estudiantes adicionales. Esto lo llevará al paso 12 en el proceso y usted necesitará la misma información para cada estudiante adicional.

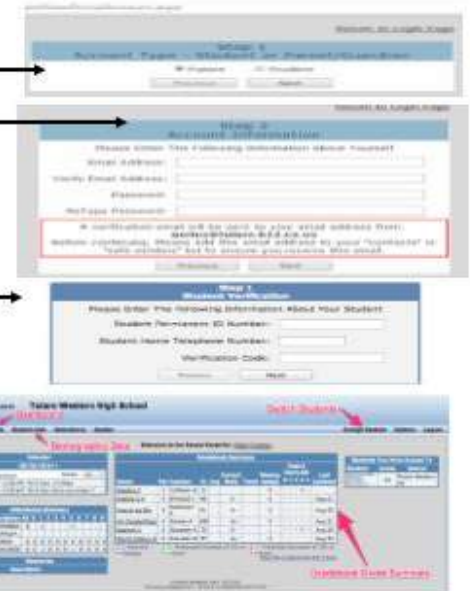

**El Horario de Invierno Comienza el 30 de noviembre y termina el 5 de febrero**

El horario de invierno empezará el lunes, 30 de noviembre de 2015 y continuará hasta el viernes 5 de febrero de 2016. Independientemente de las condiciones de tiempo las clases comenzarán a las 9:00 a.m. si hay demasiada niebla, los autobuses se retardarán dos horas o se cancelarán. Una explicación detallada y el horario para los planes de transporte A, B, C y D están en la página 12. Si usted tiene alguna pregunta con respecto al horario de autobús por favor llame al departamento de transporte al 687-7318 ext. 235. Cuando los autobuses se cancelen debido a neblina (plan C/D), un maestro estará disponible en los portales de la Escuela de Adultos ubicados en el lado sur del plantel de la Escuela de Pixley en 1690 East Court Street, Pixley de 12:00 medio día-3:00 p.m. para ayudar a los estudiantes de MOHS y temar la asistencia a ser enviada a la escuela preparatoria. Para asistir al Centro Pixley los estudiantes deben:

1. Mostrar su tarjeta de estudiante de MOHS 2015-2016 y registrarse.
2. Llevar el trabajo escolar.
3. Usar el tiempo para trabajar en las tareas escolares.

Se solicitará que abandone el centro a cualquier estudiante que no utilice el centro como sala de estudio para las tareas escolares y no recibirá crédito de asistencia.

**Transferencias Intra-districtales**

La Junta de Administradores desea brindar opciones de matrícula que aborden las necesidades e intereses diversos de los estudiantes del distrito. Ello se logrará mediante el establecimiento de procedimientos para la selección y transferencia de los estudiantes entre los distritos escolares de acuerdo con la ley, la política de la Junta y los reglamentos administrativos. Para acceder a estos enlaces para el paquete de formularios de solicitud de transferencia intra-districtal en inglés o español para el año lectivo 2016-2017 vaya a [overflight.org/informacion-de-padres](http://overflight.org/informacion-de-padres) o envíe un correo electrónico a la Oficina del Distrito. Recorra de la Preparatoria de Tulare Joint Union para recoger una solicitud de acuerdo con el procedimiento. La ventana para enviar una solicitud al distrito comienza el día de lunes 2 de febrero de 2016 y cierra el día de viernes 5 de febrero de 2016. Esta es una solicitud para transferencia del área de asistencia escolar en la cual un estudiante recibe legalmente a otra área de asistencia dentro de nuestro distrito. Las solicitudes de transferencia intra-districtal se guiarán de acuerdo con la disponibilidad de espacio condicional a la inscripción y financiamiento de transferencia intra-districtal de 2016-2017, lo que está apoyado en el paquete de formularios de aplicación, este documento ayudará la fecha para cada plantel de escuela preparatoria con respecto a matrícula y el número de espacios disponibles para las transferencias. Condición a la Sección 49030 (g) del Código de Educación, las escuelas de buena fe tienen a los padres los derechos de asistencia para cada año lectivo. Si usted tiene alguna pregunta con respecto a este proceso, por favor contacte a la oficina del Distrito al 688-2021.





## Dress Code Information for High School Students

Our district campuses encourage students to dress appropriately for school and enforce a dress code for all high school students. Research has shown that student dress and appearance affect student attitude and conduct and that appropriate grooming and dress are a part of the learning process. We understand that students and their parents freely choose a style of dress that reflects the student's individuality, but we also believe that there are standards of appropriateness in grooming so not to distract from the educational process. If you have any questions regarding the dress code policy, please contact the high school administration at your convenience. It is important to note that the dress code shall apply at school and at all school-sponsored activities.

**The following guidelines are intended to define appropriate student attire:**

- Student dress and appearance shall not be disruptive/hazardous to the safety of anyone in the school.
- Any clothes or styles of dress that may cause a threat, have a negative effect, or disrupt the educational process will not be permitted.
- No student may wear clothing that contains words that are suggestive or has suggestive double meanings of lewdness, obscenity or vulgarity.
- Clothing advertising alcohol, drug or tobacco products is prohibited.
- Any apparel, jewelry, accessory, notebook, backpack, or manner of grooming, which, by virtue of its color, arrangement, trademark or any other attribute, denotes membership in gangs, advocates drug use, violence, disruptive behavior or is offensive is prohibited. A behavior contract is enforced based on gang associated activities.
- See-through, midriff, fishnet blouses, spaghetti strap tops (straps must be one 1/2" or wider), low cut, revealing tops and muscle shirts that are cut low under the arm are prohibited.
- Shirts must be worn at all school activities including sporting events. Bare midriffs will not be allowed.
- All shorts and skirts must be an appropriate length, mid-thigh or longer. Biker shorts shall not be worn as outer garments.
- Bandannas are not allowed at school or at school-sponsored events.
- Towels, T-shirts, folded shirts or any other clothing article cannot be worn around the neck, draped over the shoulder, or hanging from the pocket.
- No lanyards hanging from pocket.
- Wearing of hats on campus is not permitted. This includes, but is not limited to, baseball-style hats, knit caps, beanies, bandannas, hair nets, and hoods.
- For sun protection, students are allowed to wear a full brim hat that is constructed of cotton or canvas material, capable of being folded up while in the classroom. These hats must be: Free of any type of logo or writing, Solid white or khaki color, Removed upon entering building.
- No bagging or sagging clothes are permitted. Pants must fit at the waist, hips, crotch and thighs. Belts must be tucked into the pant loops.
- Wallet chains are prohibited.
- Shoes must be worn at all times
- Sports jerseys are not allowed on campus other than those with district/school logos (Effective 2014-2015).

### THE DRESS CODE



### TJUHSD Dress Code

The Tulare Joint Union High School District encourages students to dress appropriately for school. All clothing shall be neat, clean and acceptable in repair and appearance and shall be worn within the bounds of decency, safety, and good taste as deemed appropriate by school administration. Please use the following guidelines of acceptable and not acceptable shorts when purchasing back to school clothing.

#### Acceptable/Aceptable



#### NOT Acceptable/NO Aceptable





## Información de Código de Vestuario para los Estudiantes de la Escuela Preparatoria

Nuestras escuelas del distrito invitan a los estudiantes a vestirse apropiadamente para la escuela y cumplir con el código de vestuario para todos los estudiantes de preparatoria. La investigación ha demostrado que el vestido y la apariencia afectan la actitud del estudiante y que el vestuario adecuado y el aseo personal son una parte del proceso de aprendizaje. Entendemos que los estudiantes y sus padres eligen libremente un estilo que refleje la individualidad del estudiante, pero también creemos que hay normas adecuadas en cuanto a la apariencia y que el vestuario no interrumpen el proceso educativo. Si usted tiene alguna pregunta con respecto a la política de código de vestuario, por favor póngase en contacto con la administración de la escuela preparatoria a su conveniencia. Es importante tener en cuenta que el código de vestuario se aplica en la escuela y en todas las actividades patrocinadas por la escuela.

### Los siguientes lineamientos tienen por objetivo definir el vestuario apropiado del estudiante:

- La ropa y apariencia del estudiante no debe interrumpir/ser peligrosa para la seguridad de las personas en la escuela.
- No se permite ropa o estilos de ropa que puedan causar amenaza, tengan impacto negativo o interrumpen el proceso educativo.
- Ningún estudiante puede usar ropa que contenga palabras sugestivas o que tengan doble significado de lascivia, obscenidad o vulgaridad.
- No se permite ropa que promueva el alcohol, las drogas o el tabaco.
- No se permite ningún accesorio, joyas, cuadernos, mochilas o maneras de presentación, que por su color, disposición, marca o cualquier atributo denoten pertenencia a pandillas, promueva el uso de drogas, la violencia, el mal comportamiento o la ofensa. Se solicita un contrato de comportamiento con base a las actividades asociadas a pandillas.
- No se permiten transparencias, blusas en red, tiras tipo espagueti (las tiras deben tener 1 1/2" o más), camisas de corte bajo, blusas transparentes y camisillas sin mangas.
- Se deben usar camisas en todas las actividades de la escuela incluyendo los eventos deportivos. No se permitirán ombligueras.
- Todos los shorts y camisas deben tener la dimensión apropiada, medio muslo o más largas. No se usarán pantalones cortos como prendas externas.
- No se permiten pañoletas en la escuela o en actividades patrocinadas por la escuela.
- No se permiten toallas, camisetas, camisas dobladas o cualquier otra prenda alrededor del cuello, colgada en los hombros o colgadas de los bolsillos.
- No se permiten cordones que cuelguen de los bolsillos.
- No se permite el uso de sombreros en el plantel. Esto incluye, pero no se limita a, gorras de beisbol, gorras tejidas, gorros, pañoletas, redes para el pelo y capuchas.
- Para protección solar, los estudiantes pueden usar sombreros de borde completo hechos de algodón o material de lona, que se pueda doblar mientras en el salón. estos sombreros no deben tener logos o escritos, deben ser blancos o kaki, el estudiante no debe utilizarlos en el edificio.
- No se permite el uso de pantalones demasiado anchos o caídos. Los pantalones deben ajustar perfectamente a la cintura, la entrepierna, muslos y las caderas. Los cinturones deben pasar por los ojales del pantalón.
- Se prohíbe el uso de cadenas de billeteras.
- Se debe usar zapatos todo el tiempo.
- Jerseys de deportes no están permitidos en la escuela excepto los del logotipo del distrito o de la escuela. (Efectivo 2014-2015)

## THE DRESS CODE



### Código de Vestuario TJUHSD

El Distrito Escolar de la Preparatoria Tulare Joint Union invita a los estudiantes a vestirse adecuadamente para la escuela. Toda la ropa debe estar limpia, aseada y aceptable en cuanto a su condición y apariencia y se debe llevar dentro de la decencia, seguridad y buen gusto de acuerdo con lo que se considera apropiado por la administración de la escuela. Por favor use los siguientes lineamientos de shorts aceptables y no aceptables al comprar ropa de regreso a la escuela.

#### Acceptable/Aceptable



#### NOT Acceptable/NO Aceptable





# Tulare Joint Union High School District FOGGY DAY BUS SCHEDULES

Information regarding foggy day bus schedules can be obtained by:

- Visiting the TJUHSD website. The bus schedule information is in the upper right hand corner of the district homepage located on the internet at <http://www.tulare.k12.ca.us/>
- Watching TV channel 18, 24, 30 or 47.
- Listening to KMJ @ AM 580; KJUG @ AM 1270 or FM 106.7; KUFW @ FM 90.5 (Spanish); and KMQA @ FM 100.5 (Spanish)

When buses are running on regular schedule, there will be NO ANNOUNCEMENT. If you do not see or hear information indicating there is a foggy day schedule you should assume buses are running on regular schedule. The only exception is when fog drops after the buses have already begun their normal routes. In this case, if your bus is more than 20 minutes late, you can assume it is not coming. Check for foggy day schedules. \*Afternoon bus routes never change, even if there is a foggy day schedule in the morning.\*

### PLAN A

- All routes and buses delayed 2 hours. No matter where you are on a country route, just add two hours to your normal pick up time.
- If you live inside the main populated area of the City of Tulare, special foggy day shuttles will run at approximately the same time as the regular morning route. Students will be picked up at or near their regular bus stop just like any other day. See foggy day shuttle schedule below for a list of stops and times.

### PLAN B

- All buses outside the main populated area of the City of Tulare are canceled, with the exception of two buses. One bus will stop at the Pixley Sheriff Substation at 9:30am. The other bus will stop at the Tipton library at 9:45am.
- If you live inside the main populated area of the City of Tulare, special foggy day shuttles will run at approximately the same time as the regular morning route. See foggy day shuttle schedule below for a list of stops and times.

### PLAN C

- All buses outside the main populated area of the City of Tulare are canceled.
- If you live inside the main populated area of the City of Tulare, special foggy day shuttles will run at approximately the same time as the regular morning route. See foggy day shuttle schedule below for a list of stops and times.

### PLAN D

- Complete shut down. All buses and routes are cancelled! Farm shuttles will only be allowed to run after Plan D restrictions are lifted.

### FOGGY DAY SHUTTLES

All times listed are for winter schedule which begins November 30, 2015. Until then, stop times will be 1 hour earlier than listed.

<b>Shuttle # 1 (TW)</b>		<b>Shuttle # 4 (TW, TU )</b>		<b>Shuttle # 7 MO/TW</b>	
8:20AM	Pleasant & Arbor	8:20AM	Sacramento & Sonora	8:15AM	Colony
8:23AM	Gem & Merritt	8:23AM	Inyo & Maricopa	8:23AM	Ranch Acre
8:25AM	M St. & Mercedes	8:25AM	Inyo & Gemini	8:25AM	Morrison
8:30AM	Kennedy & M St.			8:27AM	Sand Hills & Tulare
8:32AM	Kennedy & Oaks			8:29AM	Live Oak School
8:33AM	Oaks & Lois			8:30AM	Hillcrest & Brentwood
				8:33AM	Lynora & Finch
<b>Shuttle # 2 (TU &amp; TW)</b>		<b>Shuttle # 5 (TU, TW &amp; MO)</b>			
8:15AM	De La Vina & Oaks	8:25AM	Pratt & Bardsley		
8:17AM	Paseo del Lago & Semillon	8:30AM	Oakwood & E St.		
8:19AM	Paseo del Lago & Firestone			<b>Shuttle # 8 ( MO &amp; TU )</b>	
8:28AM	Mountain View & Kern			8:18AM	Munson & Bardsley
				8:22AM	Allen & Ave. 228
				8:30AM	Cypress School
<b>Shuttle # 3 (TW &amp; TU, MO)</b>		<b>Shuttle #6 (TU)</b>			
8:20AM	Pratt & Bardsley	8:20AM	Sierra & Martin		
8:30AM	Oakwood between Vetter & E St	8:23AM	Turner & Tahoe		
		8:26AM	Pyramid & Sunrise		
	"	8:30AM	Cypress School		



## Tulare Joint Union High School District HORARIOS DE AUTOBUSES EN DÍAS DE NIEBLA

La información sobre los horarios de autobuses en los días de niebla se puede conseguir al:

- Visitar el sitio web de *TJUHSD*. La información de los horarios de autobuses está en la esquina superior derecha de la página principal del distrito que se encuentra en Internet en <http://www.tulare.k12.ca.us/>
- Ver el canal de televisión 18, 24, 30 o 47.
- Escuchar KMJ en AM 580; KJUG en AM 1270 o FM 106.7; KUFW en FM 90.5 (español), y KMQA en FM 100.5 (Español)

Cuando los autobuses van en horario regular, NO HABRÁ NINGÚN ANUNCIO. Si usted no ve o escucha información que indique que hay un horario de día de niebla, debe asumir que los autobuses están funcionando en horario regular. La única excepción es cuando la niebla cae después de que los autobuses ya han comenzado sus rutas normales. En este caso, si su autobús tiene un retraso de más de 20 minutos, usted puede asumir que no va a ir. Consulte los horarios de días de niebla. \*Las rutas de autobús de la tarde nunca cambian, incluso si hay un horario de día de niebla por la mañana.\*

### PLAN A

- Todas las rutas y autobuses con un retraso de 2 horas. No importa dónde usted esté en una ruta de la zona, sólo tiene que añadir dos horas a la hora normal de recogida. Si usted vive dentro de la zona principal poblada de la ciudad de Tulare, los autobuses de enlace especiales para días de niebla saldrán aproximadamente a la misma hora que la ruta regular de la mañana. Los estudiantes serán recogidos en o cerca de la parada de autobús regular como cualquier otro día. Ver horario de autobuses de enlace para días de niebla abajo para obtener una lista de las paradas y horarios.

### PLAN B

- Todos los autobuses fuera de la zona principal poblada de la ciudad de Tulare se cancelan, con la excepción de dos autobuses. Un autobús se detendrá en la Subestación Pixley Sheriff a las 9:30 am. El otro autobús se detendrá en Tipton library a las 9:45 am.
- Si usted vive dentro de la zona principal poblada de la ciudad de Tulare, los autobuses de enlace especiales para días de niebla saldrán aproximadamente a la misma hora que la ruta regular de la mañana. Ver horario de autobuses de enlace para días de niebla abajo para obtener una lista de las paradas y horarios.

### PLAN C

- Todos los autobuses fuera de la zona principal poblada de la ciudad de Tulare se cancelan.
- Si usted vive dentro de la zona principal poblada de la ciudad de Tulare, los autobuses de enlace especiales para días de niebla saldrán aproximadamente a la misma hora que la ruta regular de la mañana. Ver horario de autobuses de enlace para días de niebla abajo para obtener una lista de las paradas y horarios.

### PLAN D

- Cierre completo. ¡Todos los autobuses y las rutas se cancelan! A los autobuses de enlace de campo sólo se les permitirá salir después de que se levanten las restricciones del Plan D.

### AUTOBÚSES DE ENLACE PARA DÍAS DE NIEBLA

Todos los horarios indicados son para el horario de invierno, que comienza el 30 de Noviembre 2015. Hasta entonces, los horarios de paradas serán 1 hora antes de lo que aparecen en la lista.

<b>Autobús de enlace # 1 (TW)</b>		<b>Autobús de enlace # 4 (TW, TU, )</b>		<b>Autobús de enlace # 7 (MO, TW)</b>	
8:20AM	Pleasant & Arbor	8:20AM	Sacramento & Sonora		8:15AM Colony
8:23AM	Gem & Merrit	8:23AM	Maricopa & Inyo	8:23AM	Ranch Acre
8:25AM	M St. & Mercedes	8:25AM	Inyo & Gemini	8:25AM	Morrison
8:30AM	Kennedy & M St.			8:27AM	Sand Hills & Tulare
8:23AM	Kennedy & Oaks			8:29AM	Live Oak School
8:33AM	Oaks & Lois			8:30AM	Hillcrest & Brentwood
				8:33AM	Lynora & Finch
	<b>Autobús de enlace # 2 (TU, TW, )</b>		<b>Autobús de enlace # 5 (TU, TW, MO)</b>		
	815AM De La Vina & Oaks	8:25AM	Pratt & Bardsley		
8:17AM	Paso del Lago & Semillion	8:30AM	Oakwood & E St.		
8:19AM	Paseo del Lago & Firestone				<b>Autobús de enlace # 8 ( MO &amp; TU )</b>
8:28AM	Mountain View & Kern			8:18AM	Munson & Bardsley
				8:22AM	Allen & Ave. 228
				8:30AM	Cypress School
	<b>Autobús de enlace # 3 (TW, TU, MO)</b>				
	8:20AM Pratt & Bardsley		<b>Autobús de enlace #6 (TU, TW, MO)</b>		
8:30AM	Oakwood between Vetter & E St.	8:20AM	Sierra & Martin		
		8:23AM	Turner & Tahoe		
		8:26AM	Pyramid & Sunrise		
		8:30AM	Cypress School		



A PROJECT OF THE CHILDREN'S PARTNERSHIP

# Enroll. Get Care. Renew. Health Coverage All Year Long

## Health Coverage Options

### Medi-Cal:

- ▶ Children, foster youth, pregnant women, adults, US citizens, and immigrants—including those with DACA status—may be eligible for no- or low-cost Medi-Cal.
- ▶ Medi-Cal covers immunizations, checkups, specialists, vision and dental services, and more for children and youth at no- or low-cost.
- ▶ Medi-Cal enrollment is available year-round.

### Covered California:

- ▶ Covered California is where legal residents of California can compare quality health plans and choose the one that works best for them.
- ▶ Based on income and family size, many Californians may qualify for financial assistance.
- ▶ Enroll during Open Enrollment or any time you experience a life-changing event, like losing your job or having a baby. You have 60 days from the event to complete enrollment.

**Undocumented Families** visit: [www.allinforhealth.org/resources#Undocumented](http://www.allinforhealth.org/resources#Undocumented)  
*Immigration status information is kept private, protected, and secure. It will not be used by any immigration agency to enforce immigration laws, but only to determine eligibility for health programs.*

**You and your family may qualify for financial help:**

Household Size	If 2015 household income is less than...		If 2015 household income is between...
	\$16,105	\$31,043	\$16,106 – \$46,680
1	\$16,105	\$31,043	\$16,106 – \$46,680
2	\$21,708	\$41,842	\$21,709 – \$62,920
3	\$27,311	\$52,642	\$27,312 – \$79,160
4	\$32,913	\$63,441	\$32,914 – \$95,400
5	\$38,516	\$74,241	\$38,517 – \$111,640
6	\$44,119	\$85,041	\$44,120 – \$127,880
▶	Adults may be eligible for Medi-Cal	Children may be eligible for Medi-Cal	May be eligible for financial help to purchase insurance through Covered California

## Enroll.

Three ways to enroll in Medi-Cal and Covered California:

- [www.coveredca.com](http://www.coveredca.com)  
1 (800) 300-1506
- Find in-person help: [www.coveredca.com/get-help/local/](http://www.coveredca.com/get-help/local/)

## Get Care.

- ▶ Find a primary care doctor in your network.
- ▶ Schedule an annual checkup for you and your family.
- ▶ Make sure to take your child to the dentist.
- ▶ Pay your monthly premium if your plan requires it.

## Renew.

- ▶ Medi-Cal must be renewed every year. Medi-Cal will mail renewal packet. Complete and return. For help, contact your local Medi-Cal office or call 211.
- ▶ Health plans through Covered California must be renewed every year. Renewal information will be mailed at the end of the year, or contact Covered California at 1 (800) 300-1506.

For more information go to:  
[www.allinforhealth.org](http://www.allinforhealth.org)  
 April 2015





Asegúrate, para el bienestar de tu familia

UN PROYECTO DE "THE CHILDREN'S PARTNERSHIP"

### Inscríbese. Cuide Su Salud. Renueve Su Cobertura. Cobertura de salud durante todo el año

## Sus Opciones de Cobertura de Salud

### Medi-Cal:

- ▶ Niños, jóvenes en hogares de crianza, mujeres embarazadas, adultos, ciudadanos de los Estados Unidos, e inmigrantes incluyendo personas con el estatus de Acción Diferida (DACA)—podrían ser elegibles para Medi-Cal gratis o a bajo costo.
- ▶ Medi-Cal proporciona vacunas, visitas al doctor de prevención, especialista, oculista y servicios dentales para niños y jóvenes gratis o a bajo costo.
- ▶ Inscripción al programa de Medi-Cal está disponible todo el año.

### Covered California:

- ▶ Covered California es donde los residentes legales de California pueden comparar planes de salud de alta calidad y elegir el que les conviene.
- ▶ Dependiendo de los ingresos y el tamaño de la familia, muchos Californianos también podrían calificarán para obtener ayuda financiera.
- ▶ Inscríbese durante la Inscripción Abierta o en cualquier momento durante el año que a tenido un evento calificado de vida, como si perdió su trabajo o tuvo un bebé. Tienen 60 días del evento para inscribirse.

**!** Para familias indocumentadas visten: [www.allinforhealth.org/resources#Undocumented](http://www.allinforhealth.org/resources#Undocumented) Su información de inmigración es confidencial, protegida, y segura. Su información no se usará para fines de control de inmigración. Solo se usará para determinar la elegibilidad para cobertura médica.

### Usted y su familia podrían calificar para asistencia financiera:

Tamaño de la familia	Si el ingreso familiar en 2015 es menos de...		Si el ingreso familiar en 2015 es entre...
1	\$16,105	\$31,043	\$16,106 – \$46,680
2	\$21,708	\$41,842	\$21,709 – \$62,920
3	\$27,311	\$52,642	\$27,312 – \$79,160
4	\$32,913	\$63,441	\$32,914 – \$95,400
5	\$38,516	\$74,241	\$38,517 – \$111,640
6	\$44,119	\$85,041	\$44,120 – \$127,880
▶	Adultos podrían calificar para Medi-Cal	Niños podrían calificar para Medi-Cal	Podrías calificar para asistencia financiera en la compra de un seguro a través de Covered California

### Inscríbese.

Tres maneras para inscribirse con Medi-Cal y Covered California:

- [www.coveredca.com/espanol/](http://www.coveredca.com/espanol/)
- 1(800) 300-0213
- Ayuda en persona: [www.coveredca.com/espanol/get-help/local/](http://www.coveredca.com/espanol/get-help/local/)

### Cuide Su Salud.

- ▶ Elija su doctor de su red medica.
- ▶ Haga sus citas anuales con su doctor para usted y su familia.
- ▶ Asegúrese de llevar a su hijo(s) al dentista.
- ▶ Si su plan lo requiere, haga su pago mensual.

### Renueve Su Cobertura.

- ▶ El seguro de Medi-Cal debe ser renovado cada año. Medi-Cal le enviará por correo su paquete de renovación. Complete y regrese el paquete. Para ayuda, contacte su oficina de Medi-Cal o marque 211.
- ▶ Los planes de salud a través de Covered California se deben renovar cada año. La información para renovar se le enviara a finales de año o contacte a Covered California al 1 (800) 300-0213.

Para más información visite: [www.allinforhealth.org](http://www.allinforhealth.org) [www.asegurate.com](http://www.asegurate.com)

Abril 2015





## TJUHSD Attendance/SARB Process for Parents

### Truancy (Unexcused Absences/Tardy 30 min+)

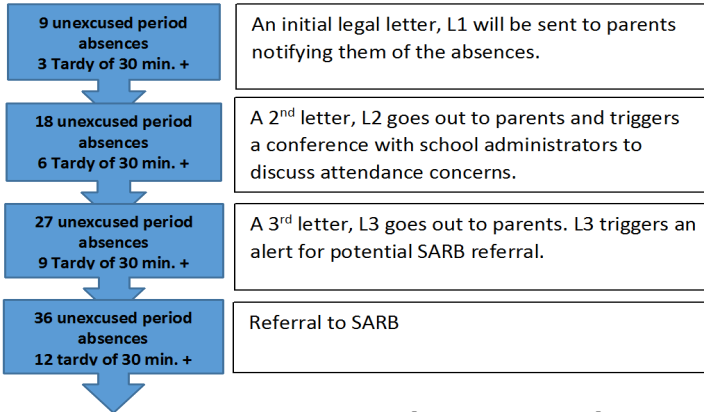

### Excessive Excused Absences

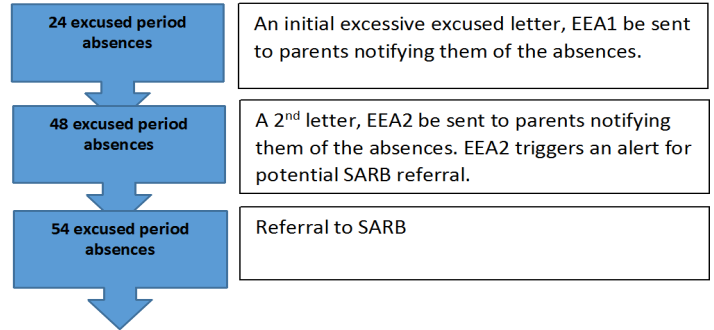

## Student Attendance Review Board (SARB) Process

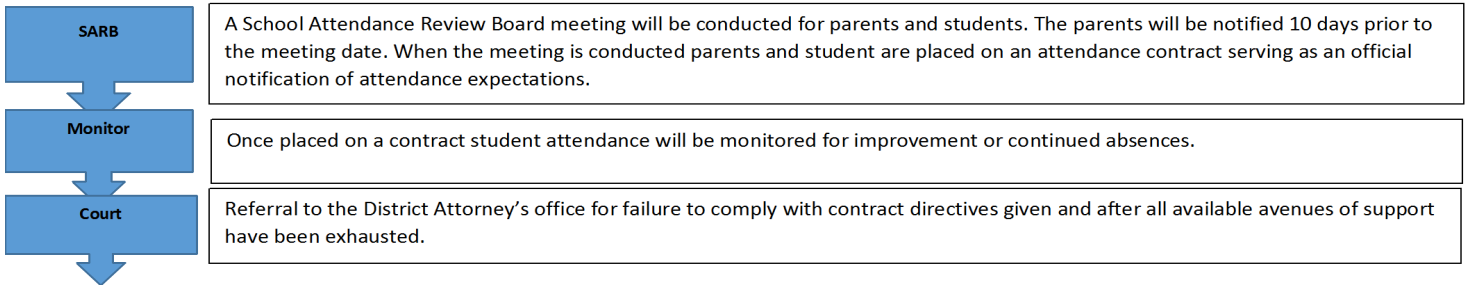

## TJUHSD Asistencia/Proceso de la Junta de Asistencia Escolar (SARB) para Padres

### Ausentismo (Ausencias injustificadas/ Tardanzas de 30 min+)

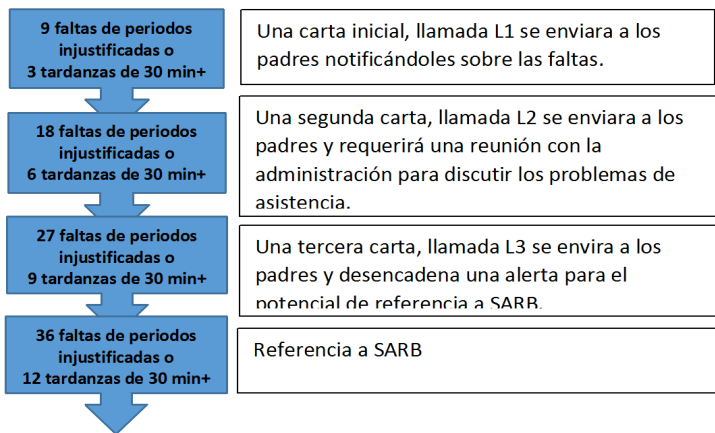

### Ausencias Justificadas en Exceso

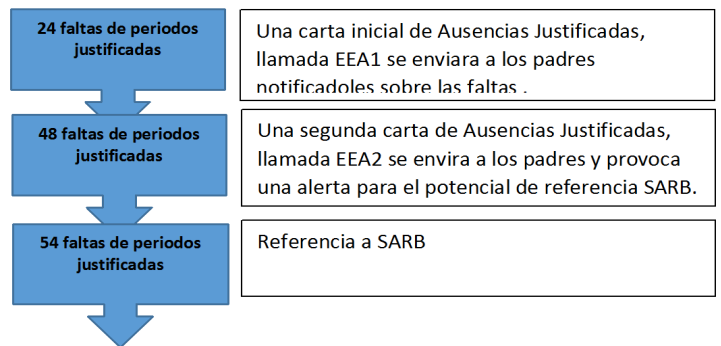

## Proceso de la Junta de Asistencia Escolar (SARB) para Padres

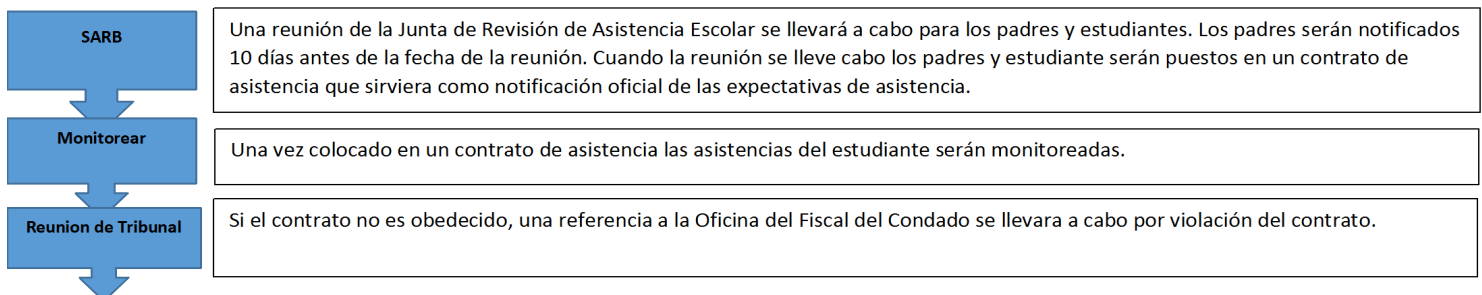

Tulare Joint Union High School District  
426 North Blackstone  
Tulare, Ca 93274

NON PROFIT  
U.S. POSTAGE  
PAID  
FRESNO, CA  
PERMIT #2627

Mission Oak High School



**MISSION OAK HIGH SCHOOL**  
**3442 EAST BARDSLEY**  
**TULARE, CA 93274**  
**(559) 687-7308**  
**HOME OF THE HAWKS**